e New Canadian Salutes The Olympics . . . . .

XVIII OLYMPICS OPENS TODAY

Oct. 10 – 24

TOKYO, Oct. 10, 1964.—The 1964 Tokyo Olympics open today amid the blare of ceremonial trumpets and Oriental color, a flutter of doves, and a parade of bronzed athletes from some 95 participating nations.

For four long years athletes in 20 sports have been driving themselves toward a peak of condition and excellence. For those 8,000 who have met qualifying standards and won selection to represent their respective nations, their biggest moment looms immense.

The sports-conscious Japanese, a nation of over 100 million, tackled with determination and ingenuity—and at astronomical expense—a monumental task in preparing for this 18th Olympiad. It will be the first ever held in Asia. And, if expectations hold, the 1964 games will again, as is the case every four years, be "the best ever."

New four-lane freeways, modern Olympic facilities and housing, and a superspeed monorail are just a few major items contributing heavily to what is being billed as "the trillion-yen games." This phenomenal price tag, approaching $3,000,000,000, includes, of course, many long-needed municipal improvements.

With the attention of much of the world focused on Tokyo this month, the Japanese can be expected to spare no effort to be gracious hosts. There will be snags, of course, especially in motor traffic. But few among the expected 30,000 foreign visitors will leave the world's most densely populated city believing its 10 million citizens haven't tried "to set the best table" possible.

The dates of the 20 sports which comprise the 15-day Olympic program are:

Opening Ceremonies Oct. 10; Track and Field Oct. 14 — 21; Rowing Oct. 11 — 21; Basketball Oct. 11-14- 16-18, 20-23; Boxing Oct. 11 — 23; Canoeing Oct. 20 — 22; Cycling Oct. 16 — 20; Fencing Oct. 13 — 23; Football Oct. 11 — 16, 18, 20, 23; Gymnastics Oct. 18 — 23; Weightlifting Oct. 11-14, 16-18; Field Hockey Oct. 11-19, 21-23; Judo Oct. 20 — 23; Wrestling Oct. 11-14, 16-19; Swimming and Diving Oct. 11 — 18; Modern Pentathlon Oct. 11 — 15; Equestrian Sports Oct. 16-19, 22, 23; Shooting Oct. 15 — 20; Volleyball Oct. 11-15, 17-19 and 21-23; Water Polo Oct 11-15, 17,18; Yachting Oct. 12-15, 19-21; Closing Ceremonies Oct. 24.

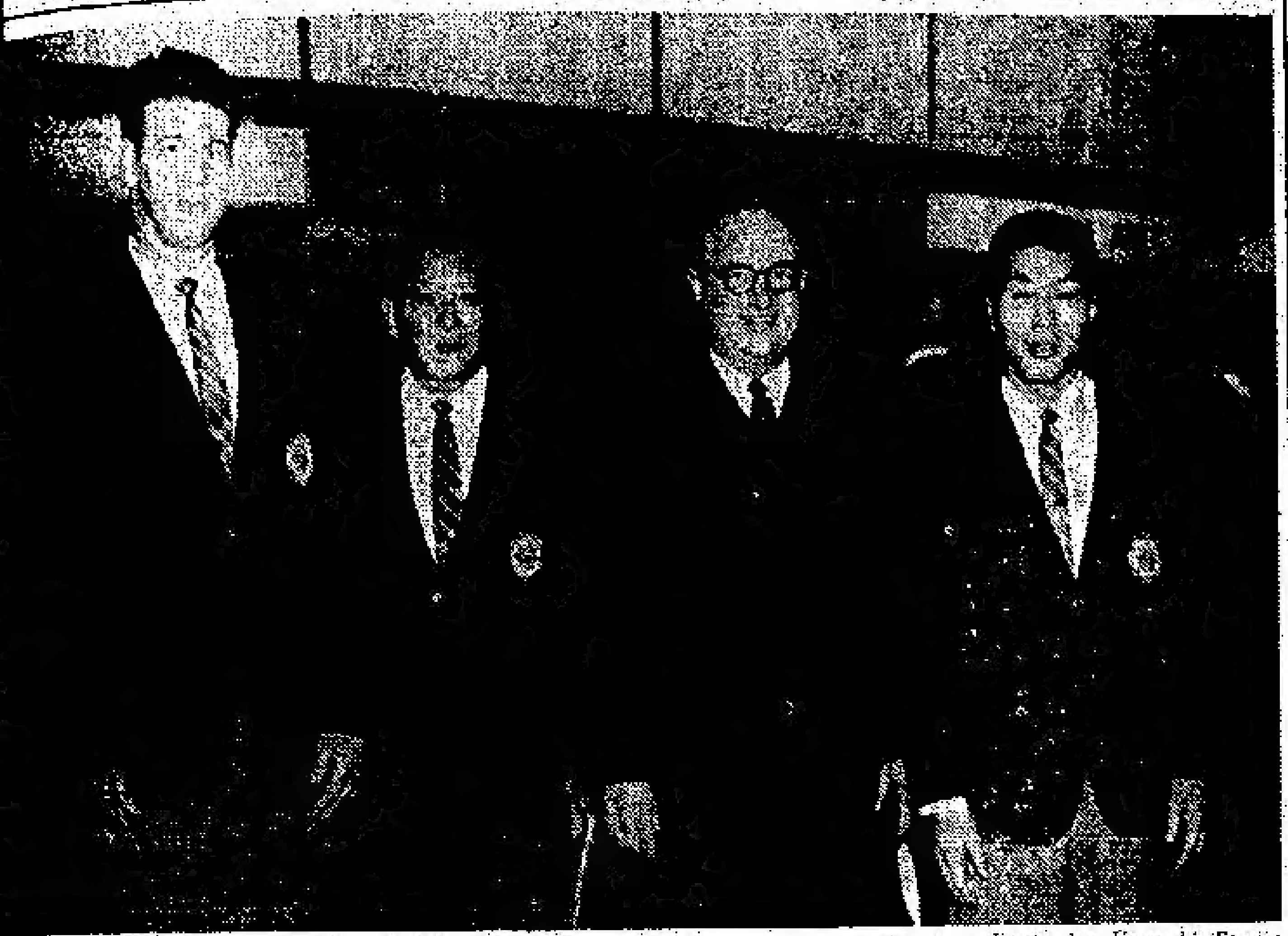

Photo by Hayashi Studio

Mayor Givens Sees Olympic Men Off

TORONTO.—Three warriors off to do battle the Tokyo Olympics were given a hearty send- last week by the Mayor of Toronto, Philip Givens. From left to right: Canada's Judo hope, g Rodgers, 4th-dan, at 270 pounds will be one of the big men in the world championships; Frank Hatashita, 5th-dan, coach, judge, and Olympic Qualification Committee man; Mayor Givens; and Canada's Wrestling Gold Medal hope, Koji Hirabayashi.

.C.'s Liz Pearce Now At The Olympics

TORONTO. — The New Cana-'s sport columnist, Liz ce left this week for Tokyo, s to attend the Olympic s. She will be sending in air reports to this paper.

Columnist Pearce, who holds a 1st Kyu Brown Belt degree in Judo, will also be furthering her studies under one of Japan's outstanding women Judokas, Keiko Fukuda, 5th-dan, granddaughter of Jigoro Kano, founder of Kodokan Judo.

Liz intends to tour the country and to attend some sessions of the 1964 Olympics where she will see the judo competitions. This is the first time Judo has been in the Olympics and Canada is competing. Frank Hatashita, who teaches Mrs. Pearce, is representing the Canadian Olympics Association as coach and referee.

Liz Pearce

Leaving with her to Japan were a sister-in-law, Mrs. Elgin Roach, and also Mrs. Pearce's mother and father, swimming coach Pat Roach and Mrs. Roach.

Olympic TV & Radio Schedule

TORONTO.—The following is the CBC television schedule for Olympic programming. All programs are of 30 minutes ...on and times listed are Eastern.
...: Original refers to a program seen for the first time.
Repeats are of the previous days programs.

...te	TIME	
...ay, Oct. 11	5:00 p.m. (original)	
...ay, Oct. 12	4:30 p.m. (repeat)	11:35 p.m. (original)
...ay, Oct. 13	4:30 p.m. (repeat)	11:35 p.m. (original)
...day, Oct. 14	4:30 p.m. (repeat)	8:00 p.m. (original)
...day, Oct. 15	4:30 p.m. (repeat)	11:35 p.m. (original)
...y, Oct. 16	4:30 p.m. (repeat)	9:30 p.m. (original)
...day, Oct. 17	5:00 p.m. (original)	
...y, Oct. 18	5:00 p.m. (original)	
...ay, Oct. 19	4:30 p.m. (repeat)	11:35 p.m. (original)
...y, Oct. 20	4:30 p.m. (repeat)	9:30 p.m. (original)
...day, Oct. 21	4:30 p.m. (repeat)	11:35 p.m. (original)
...ay, Oct. 22	4:30 p.m. (repeat)	11:35 p.m. (original)
...y, Oct. 23	4:30 p.m. (repeat)	9:30 p.m. (original)
...day, Oct. 24	5:00 p.m. (original)	
...y, Oct. 25	5:00 p.m. (original)	

All original programs include coverage of Olympic events of same day. However, should the satellite, Syncom III, not be ...ble for our use, CBC will fly the tapes from Japan. This mean that original programs will cover Olympic events one later.

* * *

TORONTO.—Following are the times of CBC's Olympic radio ... from Tokyo.

Beginning Saturday, Oct. 10 through to Saturday, Oct. 24 ... be daily reports at 9:10 — 9:30 a.m. EDT; 1:15 — 1:30 EDT; 6:30 — 6:45 p.m. EDT, (on a Monday to Saturday

Sundays, Oct. 11 and 18 there will be reports at 9:30 — 10:00 EDT. Second Sunday report will be included in On the Move, — ... p.m. EDT.

The reports will cover a wrap-up of events, and results of ... day. Also included in radio programs will be actuality

Olympic Briefs

Drink It Straight!

TOKYO. — This city is faced with an acute water shortage. Conditions are such that Japanese officials now urge Olympic tourists to "drink your whiskey without water and help save Tokyo."

* * *

CBC Olympic Skit

TORONTO. — In keeping with the spirit of the Tokyo Olympic Games, Wayne and Shuster will perform a skit on their Oct. 19 show in which Frank interviews Professor Waynegartner, the greatest track and field coach ever.

* * *

500th Anniversary

TOKYO. — During the first week of the Olympics, the city of Tokyo will also be celebrating its annual Festival. This celebration commemorates the 500th anniversary of the construction of Edo Castle, the present Imperial Palace.

* * *

Flying TV Cameras

TOKYO. — It's a bird! It's a plane! No, it's a television camera mounted in a helicopter. NHK, the Japanese Broadcasting Company which provides the technical facilities and camera-work for CBC's coverage of the Olympics, plans to use the camera-in - the - sky to follow events such as the marathon race.

* * *

Not Interested

TOKYO. — Athletes in the Olympic Village showed little interest in watching the televised wedding of Japan's Prince Yoshi and his commoner bride, Hanaka Tsugaru.

A few of more than 2000 athletes in the huge village asked what the lengthy television program was all about. Told that it was an imperial wedding ceremony, most of them shrugged and left without watching.

THE NEW CANADIAN

An Independent Organ for Canadians of Japanese Origin

SPORTS

Canada's Olympic Judo Hope

Photo by Larry Nakamura

The Men & The Place

. . . . And the "Big Hurdle" Geesink?

TOKYO. — The movements of world judo champion Anton Geesink of the Netherlands whom the Japanese fear most as a gold medal winner are being trailed by the Japanese press.

Although Geesink arrived in Japan a forthnight ago it was only recently that he quietly entered the Olympic Village.

Up to that time he was in Nara Central Japan, and trained at Tenri University where he had been invited last spring to help coach student judokas.

Geesink is staying with three other Dutch judo men in the Olympic Village.

Geesink has said very little to newsmen who have been dogging his steps.

"I have been training very hard to win a gold medal in the Olympic Games and I don't want my efforts spoiled now with having to keep talking to newsmen," Geesink said.

Recently he trained secretly at the Tokyo Metropolitan Police Judo training hall where he is well known and also at the Nihon University hall.

Geesink will enter the open division in the judo events. His Japanese opponent will either be Akio Kaminaga or Isao Inokuma. Geesink defeated Kaminaga in the 1961 world championship in Paris.

Akira Kamita, 5th-Dan, Visit[s] With Nakamura Kendo Studen[ts]

TORONTO. — One of Japan's outstanding Kendokas, Mr. Akira Kamita, 5th-dan, in Toronto last week for the Wonderful World of Sports at Maple Leaf Gardens, visited the Japanese Canadian Cultural Centre last Sunday. While there, he gave the lucky Kendo students of the Nakamura Kendo Dojo a lengthy workout and excellent constructive criticism.

Kamita, a very humble and affable 22-year-old gentleman, displayed superb power with his shinai (bamboo sword) as he snapped back heads with his "mein" (top mask blow) and flicked in stinging "kotes" (arm blows) at a grease-lightning tempo.

He took on all students of the Nakamura Dojo, including the sensei, Larry Nakamura, 5th-dan. For his age and despite the fact that he had been away from Kendo for some 10 years, Nakamura sensei gave a good account of himself against the young Japan champion. Trading "mein" for "mein" and [illegible] for "doh", Nakamura di[splayed] rare courage to spar [illegible] champion in his prime [illegible] of all his [illegible] [stu]dents.

"I was able to block [illegible] his meins," said Nakamura [illegible] "But his kotes came in [illegible] and so often I could hardly [see] them. Mr. Kamita is a champion," he added.

Mr. Kamita also displayed [illegible] of a real [illegible] which was produced by [illegible] up several [illegible] breaths [illegible] each other.

Most of the [illegible] Kendo Dojo [illegible] ed up [illegible] session. [illegible] strenu[ous] [illegible] with [illegible] Canadian [illegible] Carl [illegible] Ken [illegible] Tsu[illegible] Ken [illegible] Asa [illegible] are [illegible]

Wayne Kimura Takes the '64 Japanese Canadian Golf Club's Washimoto Cup

TORONTO. — 1964 Champion of the Japanese Canadian Golf Club is Mr. Wayne Kimura. His five best scores for the season — 70, 72, 73, 76, and 79 — topped all others to win the Dan Washimoto Club Championship Trophy.

In the club's last tournament of the season "Turkey Shoot" held on Sept. 27th at Rouge Hill, the following won turkeys:

"A" FLIGHT: W. Kimura, G. Ogino, H. Nakamura, J. Seki, D. Higashi, M. Makimoto, G. Higashi, E. Nobuto, W. Tateishi, M. Nishino.

"B" FLIGHT: M. Hagino, A. Rowntree, T. Kitagawa, R. Yanemoto, J. Nishimura, G. Suzuki, S. Tsukamoto, B. Wakabayashi, K. Moritsugu, T. Kawabe.

"C" FLIGHT: J. Shigetomi, K. Higashi, T. Toyama, T. Omoto, S. Akada J. Tanaka, S. Sora, S. Nagasaye, M. Miike, K. Horibe.

Nisei Open Tennis Matches Finis[h]

TORONTO. — Ideal conditions for playing tournament tennis is said to be temperature in the 70's and a dead calm or close to it. Last Sunday, when the final matches of the Nisei Open Tennis were played, conditions were quite the opposite with winds reaching galelike proportions and the temperature hovering in the 50's. But in spite of such adverse conditions Stan Takasaki took two titles in the "B" section.

Stan, who had trained arduously under Fuzzy Fujiwara all summer, was in ideal shape for his big day. Teaming well with his partner, Wes Morishita, he won his first crown, the "B" men's doubles, from Fred Nishimura and Tom Maikawa to the tune of 6-1, 6-4. In the early afternoon he met the challenge of a formidable foe in Tony Santelli and triumphed in two straight sets 6-4 and 6-3.

To all observers Santelli was classed as the favourite since he had easily topped Stan in practise sessions. Never were there two such contrasts. In build, Stan is of average height and willowy, while Santelli stands almost 6 feet with a build of a football half-back.

Their styles are vastly different. Stan's forte is in a defensive game while Santelli likes to run up to the net and put it away. He is also noted for his savage service and strong legs which could run all day.

As the match progressed, it could be seen that the underdog Stan was out to win at all costs. Stan matched service with service. Running with running. Made so many fantastic recoveries on wide shots going for sure winners that his opponent could only shake his head in dismay. Stan discovered that Tony had one weakness at the net which was his favourite position. Tony had a very weak overhead and Stan played it to the full. This was one of the finest "B" Singles Finals in many a year.

men's doubles by downing Shiro Sasaki and Bob Tanaka in a torrid match 6-4, 8-6. All four players, with little tennis experience to speak off, came through with performances matching players of much more experience.

Not to be outdone, the "A's" also had a double winner. Stan Nishimura, winner of the Singles crown, acquired his second title, the mixed doubles with [illegible] Matsubayashi. The new c[hampions] downed [illegible] June [illegible]oka and Eddie Tsujimoto 6-[illegible] [illegible] final [illegible] 7-times [illegible] Amy [illegible]saki and Mickey Matsubayashi 4-6, [illegible]

BOWLING SCORES

TORONTO NISEI TEN PIN SUNDAY MIXED BOWLING LEAGUE, Oct. 4th. MEN'S Tad Wakabayashi 576 (210); Herb Morino 570 (202); Yosh Murata 562; Yuki Murata 559 (215); Sam Nishiyama 541; Harry Kadohama 535 (250); Ken Kaneko 533 (206); Terry Hamade 532; Arch Matsumoto 522; Ko Minikata 524 (211); Ken Katsi 523 (206); Mike Doi 521.

LADIES: Gloria Wakida 547 (235); Jean Yoshida 522 (203); Mary Mitsuki 502; Carol Doi 477; Shirley Aihoshi 471; Lucy Coobes 457; Betty Aihoshi 434; [illegible] Hayashi 425; Terrie Yamanaka 423.

LY

FRIDAY NIGHT TEN PIN BOWLING RESULTS, OCT. 2, 1964. MEN'S: George Masuda 564 (224); Ken Izumi 560 (204); Terry Doi 550; Joe Doi 542; Joe Tsuji[illegible] [illegible]

LADIES: [illegible]

SCARBORO NISEI MIXED [TEN PIN] RESULTS FOR OCTOBER 2, 1964. MEN: [illegible] Wakida [illegible] Edamura [illegible] Nishino [illegible] Joe Oda [illegible] 505.

WOMEN: [illegible]

SMALL SHOE SIZES

New Fall Styles Just Arrived

Ladies' shoes from 1 up to 11

Men's Scott McHales 4 up to 14

ALBERT'S SHOE STORE

KAZUO G. OIYE

BARRISTER, SOLICITOR NOTARY PUBLIC

2 Carlton St., Toronto

Room 1805

366-6388 293-4281 (Res.)

Buy & Sell Your Home

Through

MITS KURODA

Representing

WM. FYSH REAL ESTATE LIMITED,

It's a [illegible] have the RIGHT [illegible] Consult

WALES and DUNCA[N] INSURANCE AGEN[CY]

464 Yonge Street, Toro[nto]

Phone WA. 1-4171

Mickey S. Sat[o]

Insurance

LIFE & GENERAL

Office—783-4261

幸福な家族

武者小路實篤

（四十八）

『第一に千津さんを味方にしておかなければ』

『千津子はもう味方だろう』

『でも結婚出來るとは思ってもいないでしょう』

『それは思っていないだろう、まだ其處まで考える必要もなく、ただ正藏をたよっているのだろう』

『だから、いい縁談があれば動くかも知れないわ』

『それならお前からいい機會にそれとなく話しておくといいね』

『私、うまく話せそうもないわ』

『露骨にしゃべらなくたって、いいじゃないか。仲よく姉妹のようにつきあってどんなことでも相談してもらうようにすればいいじゃないか』

『そうね、出來るだけやって見るわ』

『いよいよ駄目ときまれば俺が口をきいてもいいが、俺が出ないですめば、その方がいいだろう。お前が一番適任だよ。おしゃべりで世話やきだから』

『よくってよ』

『それに千津子はお前をへんにたよっているよ』

『そうらしいわね』

綾子は得意そうにそう言った。

×　×

處が翌日の午前、千津は書く約束の時間に姿を見せな

正之助はせっかく乘氣になっていたのに、來ないのでぼんやりしてしまった。しかし一番氣の毒なのは正藏だった。平氣そうな顔をしようと努力していたが、おちつかなくなり、何度門に出て見たかわからなかった。

『勝手にしろ』

そう心の内で言って見たしかし又門に出て見るのだった。

『病氣か知らん』そう思って見たが、それ以上縁談がきまりかけているような氣がし、今頃、見合でもしているのではないかという氣さえした。

綾子も心配して、

『どうしたのでしょう。御病氣か知らん』

『そんなことはないだろう何かあったにちがいない』

『少し變ね。しかし心配なことはないと思うわ』

『どうも、今まで、話がうまくすぎたと思ったよ』

『でも、縁談はお斷りになったそう』

兩親はそれを望んでいるにちがいない。そしてうまいこと言われて、あれも心が動いたのかも知れない』

『そんなことないわ』

『結婚しちゃいけないという約束はしないのだから』

『それで書がかき上るまでは、必ずくるとおっしゃっていたわ』

『それがあてになるものか』

『あてになると思うわ』

遂に晝になっても、千津は姿を見せなかった。

正藏はもう『絶交』だとまで思った。どんな理由があるか知らないがと思ったが、しかしいろいろの理由を考えても、それは自分に都合よく考えるので、現實はもっと露骨なものだと思われるのだった。

●おねがい●

『收穫運動』『歡びの訪れ』放送は、暗い世界に小さな光をともしたいと願う私共のささやかな努力です。委員の者がお宅におうかがいしましたら、何とぞよろしくお願いします

トロント・セブンスデー アドベンチスト教會

將棋競技會

ト市ゴ、ショウギ・クラブは來る十月十八日（日）午後四時から十時まで佛教会階下でショウギ大会とゴの練習会を催す。同好者の參加を希望。初心者には指導する由。会費一人五十仙。辨當持參のこと。

ト佛教会 廿年祝う

小財新句浪

地ひびきを立てて法水は
滔々と流れ大地に生きる
ものすべてに
そして一人一人にエネル
ギーとなって……。
大地に動くものすべての
原動力であった
眞に法水は自然の生命の
象徴である
永劫に活きている欣びで
流れている
流れのなかに力強く躍動
している。
廿年の歷史は歲月の流れ
ではなく
同朋同行の拜み合いの教
[illegible]光に

人事消息

■死　亡

▲スカボロの中村すみきん（六八）は九月二十六日自宅で急死、二十九日ト市佛教会で石補開教使により告別式を行い、レスト・ヘーブン・メモリアル・ガーデンに埋葬した。

トロント佛教會

（バーサスト街九一八）

十月十一日（日）

午前十時半　朝の禮拜　日校合同　講師、辻顯隆師

午後二時　日中　慶讃法要　講師、辻顯隆師

秋の訪日觀光團員募集

□出發期日　第一回出發、十一月八日午後三時バンクーバー空港出發。第二回出發、十二月四日午後三時バンクーバー空港出發。

御參加の方々の御便宜を考え出發を二回と致しました
バンクーバーよりシービーエーエルのジェット機で東京へ飛び、お歸りは何日でも御希望の時にシービーエールで直行か或はハワイ、ロスアンゼルス、サンフランシスコ經由でも御歸加して頂けます。

□關費　往復飛行運賃一八百四十六弗五十仙、內地觀光費（十二日間）一二百七十五弗

□內地觀光　東京、日光、鎌倉、箱根、熱海、名古屋伊勢、鳥羽、京都、奈良、大阪、高松、岡山、廣島（廣島解散）

□船便送りのお荷物は當方で二百斤まで橫濱まで無料にてお送り致します。

□訪日手續は經驗深い當社でお取扱い致します。

□明細書にお申しこみあり次第お送り申し上げます。

申込所　トロント　191 East Hastings Street, Vancouver 4, B.C.　晩香坡市　岩田旅行案內社　岩田旅行社トロント支社（鶴岡）

TAKESHI HAMASAKI
(Registerd Masseur)
128 McCaul Street, Toronto
Phone EM. 6-1022

マッサージ

お電話下されば、夜間お宅に參上いたします

◇肩のこり◇腰痛◇頭痛◇神經痛に惱まされる方。

政府登錄マスアー
濱崎竹志

電話イーエム六ー一〇二二

花

上品にアレンジするのが本店の特長であります。どんな御用向きの花もじんそく丁寧に取扱います。

ハイランド花屋
店主　ジョン小野寺
HYLAND FLOWERS
540 Eglinton Ave. W.
Toronto, Ont.
Phone HU. 9-4654

日系人歡迎

おいしい支那料理をもって結婚祝宴等には特別の便宜をはかります。

晩市　竹林園
BAMBOO TERRACE
155 East Pender St.
Vancouver, B.C.
Phone MU. 3-1935

辯護士　大家一夫

ト市カールトン街二ルーム一八〇五
電話　三六六ー六三三八八
自宅二九三ー四二八一

辯護士

ノータリ　パブリック
倉田ルーシン

（土曜日營業は十月から四月まで）

トロント市西リッチモンド街六二（テンプル・ビル內）五一二號室

電話　イーエム六ー三三三三
自宅　アール・オー一七ー三四二七

辯護士　鬼塚敏三

事務所　ト市ヴィクトリア街二二一番地
電話イーエム三ー五〇〇二
自宅オエクス一ー三三八八

△一切の法律事務に應じます

K. IWATA TRAVEL SERVICE
Authorized Agent for All Airlines
AUTHORIZED AGENT FOR
P and O LINES, AMERICAN PRESIDENT LINES

呼寄人の切符取扱

日本からカナダに渡航する人々に社の切符の取次と、到着の際の一切を致します。左記最寄りの支社に御申込み下さい。

●航空運賃月賦拂の方法もあります

公認　岩田旅行案內社
岩田欽
191 East Hastings Street, Vancouver 4, B.C.
Phone MU. 4-3393

公認　岩田旅行案內社トロント支社
鶴岡　德
128 McCaul Street, Toronto

美味な中華料理

△日系人の各種大小宴會、結婚、婚約披露宴の御用命に應じますし、食事の出前も致します。
△サービスは丁寧で迅速、料理は一流コックのもの。是非お立寄り下さい。
△日本酒もサーヴいたします。

廣州チャプスイ・ターバン
KWONGCHOW CHOP SUEY TAVERN
126 Elizabeth St., Toronto, Ont.
Phone EM. 3-4323 — EM. 3-

W. K. GARDENS
127 EAST PENDER STREET
VANCOUVER, B.C.
Phone MU. 1-4442—0456
CATERING TO
Wedding, Club Banquets
Private Dining Rooms

皆様おなじみの
中華料理店

豪華な設備と一流のサーヴィスは常に皆様の御好評を頂いております。

●結婚祝宴その他パーティ等御用命を御待ち致しております

ダブリユ・ケー・ガーデン
電話エムユー一ー六六

Crown Life Insurance Co.
Frank G. Yada
1550 West Georgia St.
Vancouver, B.C.

家庭の幸福を守る
生命保險つき貯蓄法
クラウン生命を
お選び下さい

晩市西ジョージャ街一五五〇
矢田源一
電話（三二五ー二五二
　　（六八二ー六五一

救援 七百弗集まる
ト市方面の積極的な協力で

トロント日系ウェルフェア委員会で行っているインド救ライ病院建設援助の寄付金募集は、その趣旨に対する一般のよき理解と教会その他委員会に連らなっている團体の積極的協力により先週末までに七二五弗〇五仙が委員会に届けられてきた。これは百九十二名の個人と三團体から寄せられた額で、内譯は次のようになっている。

△ト市日系合同教会扱い一五五名から四〇四弗
△ト市日系合同教会一世部資金中より一〇〇弗
△同二世部資金中より五〇弗
△ト市日本語學校父母の会扱い四五名より三七弗〇五仙
△三尾連協扱い十八名より三十二弗
△同会資金中より二十五弗
△一般個人十四名より七七弗

ト市日系ウェルフェア委員会（マコール街一一三、ト市協一世部の松岡幹事氣付）でカナダ全土からのを受付けているこの寄付金は他の團体でもすでに集めているので、締切の十月末までには相當額に達する見込みである。

◇

右のインド救ライ病院建設運動を行っている日本のアジア救ライ協会事務局長河野進氏から本社に來た便[…]

センターは九月二十九日に起工式を行い、工事を進めているので來年八月中には竣工の予定で、これと合せて職員宿舎をも建設して、それが出來上り次第日本から醫師、看護婦、職員等がインドに渡って醫療を開始する準備もすすめられているということである。

尚、今十曜日午後八時から日系文化會館で如月クラブ主催、ト市協及びセンター後援の〝救ライ援助ダンス会〟が開かれる。

開教のクワを入れた
辻師迎えてのト佛教會行事

念佛一つなかったトロントに初めて開教のクワがいれられ、大衆念佛信者の老若男女と同悲同苦して自利他利の菩薩道の實踐に立った初代開教使辻顕隆師を迎えて、創立二十年の慶讃法要が來る十一日勤修されることになった。

ト市佛教会では先亡者に對し感謝の念を改めて深くすると共に、辻師の殉教的奉仕を敬うものである。あわただしくすぎさった二十年の間の事柄をしのびつつ同師に謝意をささげたいと念じるのである。

これを記念して同夜祝賀余興があり、そのため猛練[…]

[…]付屬團体である護法會、婦人會、ダーナ・サンガー、佛青、アソカ・ソサイテー等もそれぞれ記念事業に猛進している。なお次席開教使渡邊文麿師と同夫人好子さんは近日中に渡加することになっている。（小財）

ニセの二〇弗札が
＝日本で三六枚發見さる＝

【東京】東南アジアに出回っている偽造の二十ドル紙幣が東京でまた一枚みつかり、ことしにはいって東京で發見された同じニセ札は計三十六枚となった。警視庁捜査三課のオリンピック特別捜査班は行使の足を追って二日から本格的な捜査に乗出した。

新たに發見されたニセ二十ドル札は、先月二十二日中央銀座カメラ商『玉僊』（浮島仁郎社長）で、外人客がカメラ一台と部分品の代金として拂った二十ドル紙幣の二枚のうち一枚。紙質が悪く、手ざわりもおかしいので店員が兩替に行った東京銀行銀座支店の鑑定からニセ札とわかったもの。

特捜班の調べでは、このニセ札を使った外人は、外国航空会社のパイロットだったが、本人はすでに離日しているので、国際刑事警察機構に連絡、協力を求めるとともに、こんどパイロットが來日した際、事情を聞くことにしている。

百余人が参集して
亀井總領事の歓迎會は賑う

【モントリオール】去る三日夜當市日本人クラブ主催の亀井總領事夫妻歓迎会が日加会館でひらかれ、來會者百余人という予想以上の人數で會館はせまい感じなほど近頃にない盛況な行事であった。

江畑興惣七氏が開会の挨拶を行い、主客を來會者に紹介、ついで日本府姿の石井ローリーちゃん（石井恭夫氏息女）が花束を總領事夫人に贈った。乾盃ののち夕食をとり、クラブ代表速水舉吾氏の歓迎の辭あり、堀崎、小野兩牧師、二世ゴルフ・クラブ代表田中滑太郎、伊藤宗吉佛教會々長、山下[…]

[…]對し、亀井總領事は丁重なる謝辭を述べ、余興があって十時ごろ散會した。

米山力藏氏夫妻
結婚五十年祝う

結婚五十年を迎えたトロントの米山力藏氏夫妻のため子供さんたち（息一人と息女三人）が八月十五日チャイナ・ハウスで祝賀会を開いた。米山氏（七七）は在加五十七年で、戦前にはヘネーで農業を營んでいた。このお祝いにオカナガン・センターの小林傳兵衛氏は次の祝吟（自筆の短冊）を寄せてきた。

五十年契り祝ふや菊の園 芳翠 八十六叟

内田書記官が
ケニアに榮轉

在オタワ日本大使館の内田園生書記官は東アフリカのケニア大使館に轉勤の發令を受け來る十五日に歸朝することになった。書記官の肩書であるが、参事官の仕事をすることになる。

日本の映画會
十二日に封切

ト市日系會館の映畫鑑賞會の第一回映畫『ぶらりぶらり物語』（喜劇）は十二日夜六時と九時に封切られる。なお会員とは本年度（六四―六五年の會費を拂った人）のことで、フィルム・ソサエテーの前会員のことではないと。

ト市合同教會
十七日にバザー

ト市日系合同教会で來る十七日（土）午後二時から六時まで教会でバザーを開催する。食堂、賣店とも十分にサービスするほか茶、生花展、各種ゲーム、映畫等の娯樂もある。

●移轉

私達は今回次に轉居致しました。

井上兼吉
多喜代

18 Dundana Ave., Dundas, Ont.

野菜

皆様のおすきな結球白菜が澤山に出來ました。大小にかかわらず御注文に應じます。小ケース（約四十斤入り）二弗四十仙。大ケース（約八十斤入り）四弗五十仙。

Kelowna Nurseries Ltd.
P.O. Box 178, Kelowna, B.C.
Phone 762-3284

貸 二室とキッチン。家具なし。ジラードとベーツ街。電話エッチオー一―六五八六（六時すぎ）。

求 […]電話アールオー一―六一[…]〇〇七（トロント）

バザー御禮

去る十月三日バザーを催しました節には皆様方の絶大な御支援により大成功裡に終りましたことを紙上を借り厚く御禮申しあげます。

ハミルトン日系聖公會婦人會

母 すみ（六八）儀、九月二十六日自宅で急死致しました事を生前辱知の皆様にお知らせ申し上げます。追って二十九日トロント佛教會室に於て石浦開教使司式で告別式を執行、レストヘヴン・メモリアル・ガーデンに埋葬の節は御多忙中態々御會葬下され、且又弔辭、弔電、供花香典等の御同情に預り有難く厚く御禮申し上げます。

實主 長男 中村助治 妻 榮
次男 勝治 雪枝
三男 末三 峰
四男 昭男 メリー
五男 勇 清子
女婿 澤田榮巌 カズ子
同 織田隆 ヨシ子
同 國廣大士 末子
義妹 楠見ハル 外孫一同
親族代表 大垣麻治
在日 實兄 山脇勤治
同 姉 一同
友人代表 馬場貞次郎
ハツ
トロント 育郷村人會(?)
佛教婦人會
護法會
佛教會

秋の特賣書 二割引（稅金）で販賣

△不毛（平林たい子）二、二五△漂宿(?)（古賀珠子）二、[…]△新女經（村松梢風）一、七〇△アダムの末えい（[…]）一、七〇△初夜（三浦哲郎）二、一〇△眼（泡坂正太[…]）二、二五△その人（大佛次郎）二、四〇△火口湖（野[…]雄）二、一〇△草の花（幸田文署名入）五、〇〇△[…]しかけ（幸田）二、〇〇△小さい乳房（園地）三、九〇[…]樂とんぼ（里見）二、二五△リオグランデ（曾野）二[…]△私の爪のあと（石垣）二、一五△充たされた生活（[…]達三）二、七五△キャラメル工場から（佐多稲子）[…]五△灰色の午後（佐多稲子）二、一五△解禁（多[…]夫）三、一五△八十才（太田洋子）二、二五△女[…]（源氏鶏太）二、二五△最高殊勲夫人（同）二、一〇[…]の女王（宮内）二、一〇△故里の土（中山義秀）二、[…]

鶴岡書籍貿易商會
113 McCaul St., Toronto
Phone 368-[…]

フルヤ秋の觀光プログラム

▼第三回南米觀光團 十月三十日出發

▼第四回フルヤ秋の訪日觀光團 十一月二日出發

フルヤ・ツラベル・サービス（公認旅行案内所）
FURUYA TRAVEL SERVICE
366 SPADINA AVE. TORONTO 2-B
PHONE EM. 4-107[…]

年中味の變らぬ古屋特撰最優秀米

チェリスター

●お米の貯藏には特別の配慮を拂っておりますので年中おいしく頂けます

日本送金は早くて確実な古屋で

古屋貿易會社

FURUYA TRADING CO. LTD.
361 SPADINA AVE, TORONTO 2B, ONT.
PHONE: WA 1-4666—WA 1-4466(?)

秋空晴れ 東京活気づく

東京 露木海藏

梅月兄

十月に入ったとたんに世の中が急に騒がしくなった。秋雨が去って澄んだ空がいっぱいに廣がってきたようだ。一日に上京してこの空の下の東京が急に活氣づいた息をしているのに驚く。『五輪の月』晴れやかに飾り立て。

『夢の超特急』は一日から夢でなく、客を乗せて營業へとスタート。沿線では一斉に煙火をあげ、アドバルーンは秋風に吹かれ、鳴りもの入りの万歳が各地でこだましている。共同募金の赤い羽根は駅や街頭で制服の少女等の『おねがい致します』で人々の胸に飾られていく。街行く人達も秋空の下に軽快で心ウキウキしているようだ。

オリンピック憲章で決められている藝術展示の日本古美術展、近代日本名作展数えたらキリのない催しが日本の力を集めて深みいく秋のなかに花ひらいていく感じ。それにオリンピック藝術祭参加のため、各劇場とも『この一戦』の興亡をかけて、歌舞伎座で寺小屋、助六を出せば、淺草は民謡の殿堂として、山陰から大挙動員の安来節に客がわいている。

『大東京祭り』も今月か [illegible] を先頭に街を行進している美女連中の勇しく足をあげ脚をリズムに乗せて行進する姿は、戦爭の思い出は遠くなりにけりで、これが十數年前に食うや食わず、サツマイモにとびついたオンナの子とは信じられない。この朝、関東一帯を襲った地震も人々の心には殘らず飲む水もなかった苦しさも東京の眞夏の夜の夢のごとく去りぬ。

いよいよ東京は混雑する。フリー・ウェーが出来たといつても車の波はいつまでもノロノロして動きがとれない。早くしろ、バッカ野郎、気をつけろ、なにヨオーと喧嘩にはならぬが口だけは達者だ。一日は一斉に交通取締りをやったので特に動きが狂ったというが、この日検擧されたもの全国で五万件近く。夜になってスピード違反が四割酔つぱらい運轉が二割という豪華な反則。とにかく法にスレスレというのが運ちやん達の腕の見せ所。

街の美観を損うとあつて看板標語をとりはずしたのもあるが、標語のうち『一秒の不注意一生の怪我』というのがあった。これは疑だと思う。『一生の注意一一秒で怪我』テのはどうだろう。それよりも『出る [illegible] !』などはどんなもの。最も家にいても近頃は『今晩は』の挨拶もなしに飛びこんでくるダンプも多くなつて、突然に昇天するかもしれない。考えてみると、我我はいつなん時、バイ、それまで、と人生一巻の終りになるかもしれない宿命を背負っているのである。

本番のオリンピックも近日幕あけ。これが活字になる頃は勝負の電波が亂れ飛ぶ頃になる。そこで入場券だが、ヤミ値はヤミ屋をよんですごいらしい。大阪のある一流の會社は買い出し當時からテを打っていたが戦績あがらず『入場券係』を設けて、ひそかに策動していると公表した。

開會式の入場券八千圓のが十六万圓していたのは九月、十月に入ったら四枚で百万圓と賣りこんできたのがいたそうだ。大會社は外國からの客に『會社の顔』を誇りたいため、宣傳費のつもりで金に糸目はつけないといっている。

入場券のヤミ値は重量あげ、バレー、柔道、レスリング、体操など『日の丸を掲げる』可能性のある種目が高く、敬遠されているのはサッカー、水上は日の丸の見込みがないためか案外に伸びなやみで五、六倍のヤミ値。愉快なのは『万事にニラミのきく』代議士がプレミアムを出して手に入れる以外にはないということだ。――オレは五十万圓で開會式のを手に入れたと語った代議士がある。

私の持っているのは絶對に私以外には使えない全種目の招待券であるが、假にこれをヤミ値に見積るとまず百万圓以上と評價したモノズキの友人がいる。（稲刈りも始めなければならぬし、モッタイないがと私は私なりに思案中）

『グレン隊防止條例』をタテに當局は徹底的に取締り、ダフ屋、ヤミ屋を退治するといっているが、まだ戦果の發展のないのをみると、これは暗だけで世紀の祭典にふさわしい自粛をしているのかもしれない。

ニューギニアの高地人 （二十五）

襲われた日本軍（上）

昭和十八年（一九四三年）二月二日。日本陸軍第三師團に屬する各隊から選抜された八十一人の兵隊（隊長深水宏中尉）が、ニューギニア北岸のナバンを出發、シリウォ川ぞいに中央高地へさかのぼっていった。目的地はウィッセル湖。ここを水上機の基地にして、ポート・ダーウィンを爆撃する爲の準備工作隊である。

ニューギニアの低地は、中央高地と全く違った不健康地だ。高温多濕。高地よりも密な大ジャングル。マラリア。ヒル。アリの大群…。苦難に満ちた行軍が約四十日續き、ケピサという部落まで登った。ここからウイッセル湖までは、すでに中央高地帯にはいり、行軍はらくになったが、それでも五日ほどかかって三月十九日ごろ湖畔に着いた。

ここはカポーク族の勢力範圍だ。一行は、ヤライ部落に約二十人の本部をおいたほか、四人から十人くらいの分哨（ぶんしょう）に分れて、エナロタリ、ダロロ、ブライダ等、七、八カ所の部落に滞在した。一カ所にいては、食糧の現地調達ができないからである。西イリアンで、日本軍が中央高地まではいった場所は、この湖の周邊だけだった。

名古屋市昭和區川名山町三六ノ三、會社員野口光男さん（四五）は、このとき軍曹として池田少尉指揮下の十人とともにエナロタリに駐在し、宣撫（せんぶ）係をつとめていた。

このころ、マッカーサーの率いる連合軍はニューギニアの制空權を奪い、北岸の日本軍は悲惨な敗退に移りつつあった。ウィッセル湖岸の一行は、事實上捨てられた形で、單に生きのびるだけの"作戦"に終つていた。

一行が湖岸についてから一年半近く過ぎたある日曜日の朝。野口さんのいたエナロタリの分哨にカポーク族約二十人がやってきた。みんな顔をススでかざり、ドロとブタのあぶらも体にぬりたくり、頭には羽飾りをつけ、弓矢を手にして、戦爭をするときの格好をした戦士ばかりだ。かれら同士の戦爭は珍しくないので、カポーク語を話せるようになっていた野口さんは、かれらに言った――『きょうはどこで戦爭かね』

カポーク族のリーダーが答えた――『日本の兵隊は全部殺した。だが、ここだけは殺さずに殘した』

『ウソつけ』と野口さんが言うと、リーダーは『ウソだと思うなら來てみろ』と答え、近くの小高い所まで野口さんをつれて行った。『見ろ』とリーダーの指さす方向、ダロロ部落の日本軍分哨宿舎から、煙……上がっている。

國元へ
クリスマス
ギフトを
送りますか？

どうぞ
郵便局長に
最後の
送る日を
お尋ね下さい

トロント佛教會創立廿周年記念

慶讃法要並に祝賀會

●期日　十月十一日（日）　●場所　佛教會堂

●慶讃法要　午前十時半―英語禮拝
午後二時半―日本語禮拝

――講師　北米佛教團教育局長、辻顕隆師

參詣者一般に祝賀の夕食を差し上げます。

●祝賀余興――午後五時半開幕

人情劇（唄入り觀音經）、遊戯、踊り、獨唱、その他各種のプログラムもあります。また今夏來市された御門主のフィルムを含む當佛教會十年間の主要な行事を寫した映畫も上映します。

●文化部主催の寫眞展覽會と祝賀募集俳句の入選者の發表と賞品授與等も同日行います。

御念佛に生かされて參りました二十年間に感謝しつつ大々的に慶讃致したいと思いますから大勢御參詣下さいますよう念じあげます。　合掌

トロント佛教會

御禮

カムループス在住中は皆様から一方ならぬお世話になりました。厚く御禮申し上げます。このたびバンクーバーへ移轉するに際しましては皆様から多大なるご餞別を賜わりまして誠に有難うございました。重ねて厚く厚く御禮申上げます。左記のところへ移住しましたので皆様ご出…折には何とぞお立寄り下さいます様お願い申上げます

濱口 常…
同 キ…
阿部 文…
同 美…

2261 Elmhurst Drive
Vancouver 16, B.C.

ニューカナデアン

The New Canadian
479 Queen St. W.
Toronto 2-B Ont.
Phone: EM. 6-5...

毎週水・土二回發行
購讀料金 半年四弗 一年七弗（前払）
カナダ・トロント市
ニューカナデアン

カナダの北方資源開發に日本は協力

經濟使節團の稻山團長が提案

【晩市】稻山嘉寛（いなやま・よしひろ）八幡製鉄社長を團長とする經濟使節團（一行二十二名）は四日着晩し、訪加日程を開始した。稻山團長は當市の日加協会の歓迎会席上で『カナダが今後、より多く日本の重機械及び化學機械を買うことに同意すれば、日本はカナダの北方資源開發に必要なる投資を行う用意がある』と提案した。

稻山團長は日本はカナダの資源を購入する見通しの第一位国であることをカナダは認識すべきであると指摘、

カナダには世界に比類ない豊富な天然資源があるこれらを開發するには資本の投入と高度機械の購入という二つが必要である。カナダはその産業機械の八〇%を米国から買い求めており、日本の分け前はわずか一%以下というのが現状である。

とし、もしカナダが北方資源の開發に必要な資本を日本から求めるならば、日本の機械品をその交換條件として購入して貰いたいと斷えた。

ト市の日程

日本經濟使節團は來る二十三日トロントに到着、ローヤル・ヨーク・ホテルに投宿、ノヴァ・スコシア・ルームで約一時間ほど記者團會見を行い、午後三時からパーク・プラザ・ホテルにおけるオ州政府招待のランチョンにのぞみ、五時からは實木領事主催のカクテル・パーティーに加わる。二十四日は商社懇談會に出席後、ナイアガラ・フォールス見物の二十五日オタワに向けて出發の予定。

佛大統領に投石のさわぎ

【アルゼンチン、カードバ】工業都市カードバを訪問中のデゴール佛大統領一行の自動車行列に對してアルゼンチンの前大統領ペロン支持派が投石したので警官隊が應じて、少くとも五人が負傷した。佛大統領は無事であったが、行列中の一台の自動車ウインドーが破壊された。ペロン支持派が群衆中で〃ペロン万歳〃を叫んだのが騒ぎの原因である。

女王、殿下にこやかー

ケベック市に向わる

【シャロッテタウン】エリザベス女王は六日、カナダ連邦の發祥地である當市に建設された『連邦記念館』を正式開館された。記念館はカナダ百年の歴史を物語るものを展示したもので、總工費五百六十万弗。

△女王とフイリップ殿下は常に微笑を浮べられ、とくに殿下は誰彼となく話しかけられるなど、警戒者が心配するほどな氣楽さで日程を追われた。

△女王は當市におつきになって、州首相及びピアソン首相らの歓迎のメッセージにお答えになり『カナダ連邦がここで誕生した。國家の基石が樹てられたのである』とされ『平和時と戦時におけるカナダの貢献』を讃えられた。女王と殿下はシャロッテタウン訪問をすまされ、ヨットでケベック市に向われたが、ここでの警戒は更に厳重である。

野党、辭職を迫る

ファブロー司法大臣に對して

【オタワ】カナダの法律と裁判の判決を無視して米国にのがれ、のほほんと暮している前カナダ海員組合長ハル・バンクス氏に對するオタワ政府の取扱い方を非難、野黨議員はファブロー司法大臣の引責辭職を迫っている。

ユーコン選出のエリック・ニイルソン議員（保守）は司法省予算案の審議にあたり、ファブロー大臣が優柔不斷のため、バンクス氏がカナダの法律や判決をよそにして平氣でいるのはカナダの恥であるとし、ファブロー大臣の年俸一万七千弗を一弗にすべきだとの修正案をもち出した。

また新民主黨の一議員もこれに同調、バンクス氏は米国において、カナダ海員組合をいまなお操っていると攻撃、政府は何一つとしてこれを防止する手を打っていないと發言した。

對日不信

解消が先決

【東京時事通信】松岡水産廳長官は今週、日米加三国漁業條約の改定交渉を終え歸国、記者會見で次のように述べた。

（一）今回の交渉が打ち切りになったのは米加とも依然として日本の水産業界に對しかなりの不信感を持っていることが影響しており、新條約を最終的にまとめるには米加両国の對日不信を解消することが先決問題だ。

（二）四回目の交渉でなんとかまとめたいが、その前に政府としても水産業界と話し合って日本側の態度を検討する必要がある。

ソ連に通告

國連負担額で

【國連】來る十一月十日に開かれる國連總会で、國連はソ連の負担額支拂いについて決定を國連が要求することをソ連に今週通告した。ソ連はコンゴおよび中東に派遣した國連軍の負担額を二年間も滞納しているが、その額は五千二百六十万弗。米国はソ連が來る總会までにそれを支拂わねば國連憲章に明記されている通り、ソ連は投票權を喪失することを國連に持ち出すハラであるとしているが、一方ソ連側では、もし投票權を奪われるような場合にいたれば、ソ連は國連を脱退するかも知れないとほのめかしている。

食物と人間交換

【西獨、ボン】西ドイツ政府はこっそり『食物と人間』と交換を東ドイツと交い、すでに八百人の政治的捕虜の釋放を得たとボン政府筋はもらしている。西獨が東獨に交換物品として提供したもののなかにはバターがふくまれている。東獨は更に交換を行うつもりであるとしている。

核爆發

今月末合…

【パリ】中共はアフ…よびアジア内のその…に對し、中共は今月…核弾を爆發させるだ…告げた。中共は核弾…世界の帝国主義に對…反帝国主義勢力を强…るためであるとの数…つたという。中共か…明けられた國はアフ…ギニア、マリ両国と、…アではカンボデアと…兩國だと報じられて…

常陸宮ご夫妻

新婚旅行に

【東京時事通信】常陸…夫妻は六日午前東京…東海道新幹線の超特…かり號』で新婚旅行…れた。こんどのご旅行…勢神宮と奈良の神武天…に結婚報告をされるの…式な目的だが、皇太子…妻のときと違い、留…道のホテル、新幹線…乘客とご一緒という…にふさわしい氣のおけ…旅だ。

聖火が東京に安着し

五輪大會は開幕さる

【東京】アジアではじめて行われる東京オリンピックの開会式は十日行われるがこれに先立ち去る八月二十一日、ギリシャのオリンパス山で太陽光線で点火された聖火が七日東京に安着した。開会式に点火されるもので、聖火は九月九日沖縄のナワ市に到着してから、四つのルートにわかれ、日本全国をわたったものである。

また大会開幕の二日前、國際オリンピック委員会は出場禁止されていたインドネシアと北朝鮮の選手團の出場禁止を再確認した。ソ連代表は『米人五輪会長は獨裁者のような行爲だ』と非難している。

開幕式は十日（日本時間）午後一時五十分、各国旗一斉掲揚からはじまり、天皇陛下お席へ、二時選手團入場開始、二時四十五分会長歓迎の辭、開会宣言、二時五十三分オリンピック旗の掲揚、三時三分聖火入場と点火、選手宣誓、天皇陛下ご退場、選手退場となっている。

日本人おいで呼びかく

カナダから觀光使節團が渡日

【サスカツーン】一九六七年のカナダ百年祭に觀光弗をかせごうという目標を立て、それえの運動を開始するためカナダ政府觀光局の掛け聲で、エキスポー六七（百年祭と市万博）當局者を招き、カナダ国内の有力旅行業者をふくめ、來年一月十五日から二週間にわたって日本および香港で『觀光客誘致』の宣傳を行うことになっている。

太平洋を渡ればカナダにはこのような觀光施設や風景が待っていると大いに宣傳して歩くわけで、この觀光使節團にはカナダ航空及びエア・カナダ代表らも加わるはずである。この決定はこのほど當地で行われた第三十二回カナダ觀光協会で行われたものである。

勞組が薬店を

【晩市】ビーシー勞働組合連盟はその会員よら薬店營業提案の賛成をうけた。同連盟幹事は薬品ほどぼろい儲けをしているのはないといっており、組合經營の薬店で安く小賣するもの。州内に店を配置することになっている。

参加の…リー系…イタリー…のカナ…民百年…

念し來週から各都市で行事をやることになっる。また主要都市の市町長さんに、これを記てメダルを贈るとのこツランブレー移民大臣アンン首相およびベ…督には金メダルをさしるという。

Personal Notes Across Canada

Anniversaries

—50th—

TORONTO. — Shown above are Mr. and Mrs. Rikizo Yoneyama who celebrated their 50th wedding anniversary on August 5th at the China House with their three children (a son and two daughters). Mr. Yoneyama, has been in Canada for 57 years and owned a farm in Haney, B.C. before the war.

CARD OF THANKS

In the midst of our sorrow, we wish to express our heartfelt thanks to our friends, relatives and neighbors for their kindness and sympathy shown us in the loss of our dear mother, Sumi Nakamura.

The Nakamura Family
Toronto, Ont.

Marriages

HAYASHI-KOSAKA

RICHMOND, B.C.—Miss Ruby Kosaka, daughter of Mr. and Mrs. Jiro Kosaka of Richmond, B.C., became the bride of Mr. Tadashi Hayashi, son of Mr. and Mrs. Rintaro Hayashi of Steveston, on October 3rd, 1964 at the Steveston United Church with Dr. Rannell officiating. Reception followed in Vancouver.

Engagements

LETHBRIDGE, Alta. — Miss Hanako Murakami, daughter of Mr. and Mrs. Masayuki Murakami of Lethbridge, became engaged to Mr. Takeshi Kitogawa, son of Mr. and Mrs. Denuchiro Kitagawa of Vauxhall, Alberta, on Sept. 26th, 1964. Engagement was announced at a party at the Lotus Inn in Lethbridge. Sewanins were Mr. and Mrs. Kazuaki Tajiri.

Obituaries

NAKAMURA

TORONTO. — Mrs. Sumi Nakamura, 68, of Toronto passed away suddenly on Sept. 26, 1964. Funeral service was held on Sept. 29 at the Toronto Buddhist Church. The Rev. Newton Ishiura officiated. Interment took place at Resthaven Memorial Garden.

Kwansei Gakuin Musical Schedule

TORONTO.—When the Kwansei Gakuin University Symphony Band comes to the Japanese Canadian Cultural Centre today, October 10th at 8 p.m. as part of their Canada-Japan Goodwill Tour, they will include the recent North American pop hit "Sukiyaki" The Musical Selections for this Concert include:

JAPANESE SELECTIONS will include: Kimigayo (Japanese National Anthem), Hymn for Youth (Wakodo No Uta), Osaka Castle (March), Gunkan March (Japanese Navy March).

JAPANESE FOLK SONGS will include: Oyedo Nihon-bashi, Yagibushi, Kisobushi, Itsuki no Komoriuta. Other popular selections include: Yamadera no Osho-dan (Fantasy), Miagete Goran Yoru no Hoshio (Look Up at the Evening Star), Tanoshiki Omoide (Happy Memories), and, of course, Ueo Muite Arukoo, otherwise known as "Sukiyaki".

CLASSICAL SELECTIONS will include: 1812 by Tschaikowsky, Lohengrin by Wagner, Richilde by G. Pures, Jericho by M. Gould, Candide by R. Bernstein.

MARCHES will include: Barnun and Baily favorites, Army of the Nile, and Amalito, Roca.

POPULAR tunes will include: Pig Skin Boogie, When the Saints Come Marching In, Esterellita, You Saved For Me, Amore de Vacance, and selections from My Fair Lady.

JAZZ music will include: I Found a New Baby and 4 other tunes in medley.

Dates and Doings

Kisaragi To Hold Dance To Support Leprosy Hosp.

TORONTO. — In order to aid Japan's Leprosy Hospital in India, the Kisaragi Club — with the support of the Toronto JCCA and the Japanese Canadian Cultural Centre — will hold a fund raising dance, at the J.C.C. Centre, 123 Wynford Drive in Don Mills tonight, October 10 starting 8 p.m.

Latest reports of donations from the Japanese Canadian community reveal a surprisingly generous co-operative spirit. All donations are handled by the Toronto Japanese Welfare Committee, c/o Toronto JCCA Isseibu, 113 McCaul St., Toronto 2-B, Ont.

• • •

J.C. Cultural Centre To Hold Fashion Show Sun.

TORONTO. — The Japanese Canadian Cultural Centre will present a fashion show at their building this Sunday, October 11th from 2 to 4:30 p.m.

Called the "FASHION FLAIR FOR FALL", this show will have the latest styles of this and the coming season. Mr. Roy Shin, who operates and directs his own fashion business, will have on hand beautiful models for this occassion.

There will be door prizes. There will be refreshments. There will be a home bake sale by the Japanese Canadian Cultural Centre's Women's Auxilliary. And there will be plenty of clothes and color. All you Nisei and Sansei gals should not miss this event.

J.C.C. Centre

• • •

Nisei Anglican Federation To Hold Annual Social

TORONTO. — It's Fun! It's Excitement! It's Refreshments! That's our first annual opening social of the N.A.F.

Just one problem — the entire cost of the evening will be to get yourself off your lazy bottoms and get down to the Parish Hall (corner of Howland and Barton Ave.) on Friday, Oct. 16th, 1964.

Dress casually, but no slacks or jeans please!

We are hoping to get the show under way at 7:00 p.m. sharp. A whole program is lined up for the night highlighted by a dance and, as an added attraction for this occasion, a group of folk-singers will lead us in a hootenanay sing-song. Bring along your musical instruments and join is.

There will be many new faces to meet and many old ones too. You've got nothing to lose and will gain many a new friend. So reserve this night for yourself and bring all your friends. Refreshments will be served. FREE.

TORONTO JAPANESE UNITED CHURCH
SUNDAY, OCTOBER 11, 1964
11:30 A.M. English Language Service
11:30 A.M. Sunday Church School
The Rev. Minoru Stephan Takada, B.A., B.D.
A HEARTY WELCOME TO ALL — 701 Dovercourt Rd., Toronto

Welcome Japanese Canadian Friends
KWONGCHOW CHOP SUEY TAVERN
Special Attention on Take Out Orders
EM. 2-0029 For Reservations EM. 2-4322
126 Elizabeth Street at Dundas, Toronto
Catering to Wedding Banquets, Showers and Parties
Seating Capacity 240

DUNDAS UNION STORE
YOUR SHOPPING LIST
• SAKURA RICE
• MARUKIN SHOYO
• VINEGAR
• SUGAR
• EGGS
• SUKIYAKI MEAT
• MANJU
• MANY VARIETIES OF ARARE
EM. 4-7692
173 DUNDAS STREET WEST, TORONTO

Last Call
For 1964 Enrollment
Next class will not begin until September, 1965
Phone Lansdale, Pa. 855-5156 or write immediately.
(Branch School in Long Beach, Calif.)

OFFICE EM. 4-1394 EM. 4-1395
RESIDENCE 2 Vesta Drive HUdson 5-1995
A. E. McKague, Q.C.
Barrister & Solicitor
NOTARY PUBLIC
1006 Northern Ontario Building
330 Bay Street (at Adelaide)
TORONTO

Paul K. Asada, D.C., N.D.
Chiropractor, Naturopath
Rheumatism, Discs, Sciatica
Lumbago, Arthritis, Migraine
Nerve Conditions
728A St. Clair Ave. West
(½ block west of Christie)
Telephone: LE. 6-8220
If no answer call — 621-1989
TORONTO

Travel Arrangements
Anywhere — Anytime
Air—Ship—Bus—Rail
Tours—Hotel—Sightseeing
Travellers Cheques
Obtainable
Travel Accident
and Baggage Insurance
• • •
BRINGING SOMEONE OVER?
Passage arranged by Steamer or Air
Call for Reservations or
Information—EM. 8-8894
T. KAMEOKA

ALL-WAY ROOFING LTD.
MEMBER OF C.R.C.A.
FLAT ROOFS
EAVESTROUGHING
SHINGLING
SHEET METAL WORK
TORONTO 421-3374 NISEI OWNED
TOSH NISHIJIMA "COVERING ONTARIO"
Night Calls: PL. 9-5095 HI. 7-1100

Plan & Travel On Furuya Tours
25 Fun Filled Days Visiting 6 Nations
Furuya's 3rd Annual Tour To South America
Departing October 30, 1964
The Fourth Annual Autumn Tour To Japan
Departing Vancouver November 1, 1964.
FURUYA TRAVEL SERVICE
365 Spadina Ave., Tor. EM. 6-1075

中華料理 GOLDEN DRAGON 金龍酒家
Chop Suey House
WE INVITE YOU TO VISIT
OUR
BEAUTIFUL ORIENTAL DINING ROOM
"Take Out Orders"
(10 % Off All Take Out Orders from MON. to FRI.)
Open: 11:30 a.m. to 3:00 a.m. — Sunday 12 noon to 1:00 a.m.
Call EM. 8-2475 — 131A Dundas St. W., Toronto

Yamada
STUDIO
PHOTOGRAPHY

2 Toronto Nisei At The Olympic Games For CBC

TORONTO. — Two Toronto Nisei, Ray Sora and Joe Nakashima will be the CBC interpreters at the Tokyo Olympics.

Although they don't expect any difficulty with the language they may have trouble finding enough hours each day to perform all their duties. They'll also have to be the most versatile members of the CBC Olympic contingent.

Ray (a technician in radio maintenance) and Joe (a television technical producer) will not only serve as interpreters, but also as booking officers, shipping clerks and standby help in their own specialty.

"As general co-ordinator of our television and radio operation over in Tokyo, I will be depending a great deal on Joe and Ray," said Jack McCabe, CBC network sports supervisor.

"They will book interview rooms, studios, camera coverage, transmitting equipment as well as seeing that our drivers get the announcers to their destinations. In addition, they might be asked by our producers to help in some technical matter. Their main function, however, is interpreting."

Both natives of British Columbia, Joe and Ray learned most of their Japanese at home. This was backed by some formal training with Joe attending Japanese school for 1½ years in Mission City, B.C. and Ray enrolling at a Japanese school in Toronto.

"I don't expect any real difficulties with dialects," said Ray. "Certainly they do exist in Japan, but I believe around Tokyo they're not as pronounced."

"In any case," Joe added "we shouldn't have too much trouble with technical terms since much of the equipment is American and many of the general terms have been anglicized."

This will be Ray's first trip to Japan and when his work is completed at the conclusion of the Olympics he will stay on in Japan for a month with his new bride for a delayed honeymoon.

For Joe, it will be his second trip to Japan. "I don't remember too much about my first visit," said Joe, "I was two at the time and we only stayed for a couple of months."

Hiroshima is at the top of the list of places to visit for Ray and Joe. Both have relatives in that city and will be carrying regards from their parents.

CBC

1st Olympic Controversy: Coffee

TOKYO. — The 1964 Olympics already have generated their first international controversy.

The sore point: Coffee.

Tokyo's plush new hotels, which get the cream of the Olympic visitors, are charging foreign guests as much as 45 cents for a single cup of coffee.

The guests, even the ones who can afford to pay are muttering about it, the mass-circulation Yomiuri newspaper warned in a special article on the coffee problem recently.

The paper said that the bankers who attended the recent meeting of the International Monetary Fund here early last month complained about coffee prices to their Japanese colleagues.

Yomiuri published a survey of coffee prices at leading Tokyo hotels. It found the Ginza Tokyu Hotel offered the cheapest cup of coffee at 22 cents. Highest was the Palace Hotel overlooking the Imperial Palace, where the paper's reporters drink coffee at 45 cents a cup.

The price includes a 10 percent service charge levied by the hotel in lieu of tips to employees.

Foreigners are going to find coffee prices high in Tokyo, even at the little European-style coffee shops with which the city abounds.

At coffee shops in the Ginza area, the price per cup ranges from 16 cents to 23 cents, in run-of-the mill establishments. There is no service charge.

Fancier coffee houses, which offer hostesses or high-fi sets, or both, jack the price up as high as 250 yen (about 70 cents) a cup, but usually throw in a piece of cake along with the coffee.

However, the cup you buy at the average Tokyo coffee is served thick and black, in Turkish or French style. It resembles expresso coffee sold in the United States.

It comes in small cups and Americans find it strong for their tastes. Usually you can get a free cup of hot water to cut it with.

The hotels, since they deal with large numbers of Americans, tend to water their coffee down to suit American mouths. Result is a compromise cup of coffee still stronger than the average American likes it, and weaker than a European or Japanese is used to.

The Japanese government, anxious to create a good image for the country by conducting the Olympics successfully, repeatedly has issued pleas to hotels, travel agencies and restaurants not to take advantage of foreigners.

However, the results of this appeal have been spotty.

Tokyo shoe shine men announced recently that the price of a shine for foreigners would be raised from 50 yen to 70 (about 20 cents).

The excuse:

"Foreigners have bigger feet than Japanese."

Pictures of Flowers Replace Sexy Sumo Photos In Dorm

TOKYO. — Japanese Olympic Games officials have been asked to settle for a picture of flowers instead of a scantily clad sumo wrestler in one of the team quarters.

The place in question happened to be for the Romanian women athletes. Officials who made a brief tour of quarters were shocked and asked for a change.

The picture showed one of the beefy sumo wrestlers clad only in a black loincloth.

One Romanian delegate said it was "not suitable for women's quarters." So the picture of a flower went up.

THE NEW CANADIAN
Authorized as second class mail and for payment of postage in cash Post Office Department, Ottawa
479 QUEEN ST. WEST
Toronto 2-B, Ont.
EMpire 6-5005

CLASSIFIED

Female Help Wanted

COUNTER girl for dry cleaners. Weekend. RO. 6-1007 (Toronto).

OPERATORS experienced on ladies better dresses. Factory and home workers. Partytime Fashions, 32 Camden Street, EM. 3-0745 (Toronto).

Domestic Help Wanted

PLEASANT, reliable girl to help with housekeeping. Experience unnecessary. Adult family of 4. Live in. Near Bloor St. E. 922-8227 (Toronto).

Male Help Wanted

SERVICE manager's position open to responsible person. Experience not necessary. Apply Japan Camera Centre. Phone 352-1555 (Toronto).

LEADING toy manufacturer requires experienced lead hand to supervise and work with female [illegible]. Related assembly [illegible] experience preferred. Excellent opportunity for the experienced man [illegible] shared benefits. Write giving details of experience and [illegible] to Box No. 10, The New Canadian.

YOUNG man for shipping department. Opportunity for advancement. Good wages. Phone [illegible] (Toronto).

Help Wanted

SERVICE clerk for responsible person. Experience not necessary. Male or female. Apply Japan Camera Centre. Phone 352-1555 (Toronto).

Rooms To Let

ROOM and kitchen. Furnished. Upstairs. High Park Area. Handy to streetcar. RO. 9-4430 (Toronto).

Japanese Language School

To those who assisted and supported the sale of raffle tickets, the school board extends sincere thanks for its success. The lucky winners were as follows:
1st Prize $300. — T. Tohana
2nd Prize $50. — I. McCorei
3rd Prize $25. — C. Kakino

For Repairs On
T.V. — RADIO — HI-FI
JAMES KAMINO
T.V. SERVICE
EM. 4-9913
(TORONTO)

Hyland Flowers
proprietor
JON ONODERA
HU. 9-4654 — HU. 1-8805
(Business) (Residence)
540 Eglinton Ave. W.,
Toronto

TORIC OPTICAL
OPTOMETRISTS
Complete Care
For Your Eyes
視力鑑定士
眼鏡一切御用命に應ず
118 West Hastings St.
VANCOUVER, B.C.

SAY IT WITH FLOWERS
SHARON'S FLORIST
CITY-WIDE DELIVERY
Peter Sasaki — K. Sasaki
Bus: HO. 6-2041
Res: HO. 6-7962
842 PAPE AVE., TORONTO

Thos. T. Onizuka, B.A.
BARRISTER, SOLICITOR and NOTARY PUBLIC
221 VICTORIA ST., TORONTO
EM. 3-5002 — OX. 1-[illegible] (Res.)

Lucien C. Kurata
BARRISTER and SOLICITOR
NOTARY PUBLIC
Office Hours Saturday
October to April Inclusive
[illegible] RICHMOND ST. WEST
Suite 515 Temple Building
TORONTO
EM. [illegible] — Res: RO. 7-[illegible]

FIRE — THEFT — AUTO
Consult
RITZ KINOSHITA
For All Classes of
INSURANCE
Phone: PL. 9-2632

We Specialize In:
LACQUERED WARES — PORCELAIN TABLEWARES —
HOUSEHOLD ORNAMENTS — LANTERNS —
JAPANESE SCROLLS AND PICTURES —
DOLLS AND CASES — BAMBOO WARES —

Paramount GIFT SHOP

We Also Sell:
ENGLISH BONE CHINA CUPS AND SAUCERS —
IMPORTED GLASS TABLE WARES —
"NORITAKE" DINNER WARES —
"RUST CRAFT" GREETING CARDS —

Just Arrived
Flower Arrangement Accessories: — Kenzan — Suiban — Kadai (wooden bases) — Scissors
Garden Articles: — Bonsai Pots — Iron Statuettes — Lanterns of Pumice Stone
Table Wares: — A Wide Range of Porcelain Dishes For Japanese Cuisine
PARAMOUNT GIFT SHOP
日系人經營の進物專門店